(大正十一年七月二十四日第三種郵便物認可)

滿洲報

本報價目　每張金貳錢　一箇月金五十錢　外埠郵寄金六十錢
告白　一行五號字起碼金五十錢　長期另議
發行人　西片朝三
編輯人　白玉田
印刷人　魏盛日
發行所　大連市東公園町三十番地　滿洲報社
電話　編輯部　營業部　七六七二番

時刻表

幹綫　熊岳城　瓦房店　金州　貔子窩　…　奉天　開原　長春　[illegible]

論說

禁止聚衆索薪可樹中央威信乎

中國之財政。入不敷出者久矣。財政當局。未聞有開源節流之方策。而惟暫顧目前。以借債爲不二法門。借欵之時恆假生產事業之名。金錢到手。則悉用於不生產之途。發給薪俸也。發給餉糈也。不過供應官僚養保護軍閥殘害人民之軍隊。飽貪汚者之私囊而已。積至近日。武人愈橫。國稅收入。就近自由扣留。中央所得。遂更日形減少。索餉之使。仍不絕於國門。於是財政之生命。全係於借欵。一旦得欵。又儘先付與軍人。而中央政費。官吏俸金。不得與軍餉爭衡。遂因而停滯矣。雖官吏屬於無槍階級。不爲財政當局所畏乃漠置之。但其中以業官爲生者。誠屬多數。飢餓凍餒。儔復能安。衣食問題。豈容稍緩須臾者。一旦不能自顧身口。則勢之所迫。又安不有罷業索薪之舉哉。語曰。衣食足而民知禮節。倉廩實而民知榮辱今衣食不給。倉廩虛空欲責其彬々然悄々然安於所遇。惟恐有傷體面損碍觀瞻。則誠非易事矣。是官吏之聚衆索薪苟欲其不再發生。須有正本清源之策。若徒々禁止。不顧其他。則何以杜官吏界之口實哉。以上云々。吾非以官吏之聚衆索薪爲是。要知其不得已之原因。既如前述。而中央之媚强抑弱。欺善畏惡。亦孰能直之。彼官吏之聚衆索薪。此種舉動。固有損中央威信。應禁止矣。然則軍閥隨意截稅。自由練兵。自由增餉。派人駐京坐索餉項。不奉命令。獨不損中央威信不應禁止乎。茲者黎元洪氏。忽又欲圖振作。以下令禁止聚衆索薪。爲挽回中央威信之計。黎氏誠不知中央威信之失墜之所由來矣。夫中央威信之失墜。其原因實爲袁項城欲謀帝位。造成軍閥。軍閥目無中央。固不難多指事實。而中央政府。自身之措置。亦多有損失威信之道。他姑勿論。即此次若第究官吏之索薪不禁軍閥之索餉。即其例也。樹立威信。不從整飭武人之綱紀入手。試問能有濟乎。前者各省々長問題。中央命令軍閥視若具文。黎氏於故鄉任一省長。猶不能到任。誠恐愈言威信。而威信愈不能增高。吾願當道對於索薪索餉。違抗命令之官吏軍閥。視同一律。縱威信不易樹。而媚强抑弱之譏。亦可免矣。(念曾)

王代揆之種々難關
大軍閥帮忙但內外債則棘手

王博士正式組閣經赫赫軍閥大捧特捧。大有擇吉登台之趨勢。惟命中尙有難關。仍待疏通。一、張將軍暗中競爭甚力。張氏密保之。左右臂關係高(凌霨)孫(丹林)兩氏自告奮勇于保洛方面。力任疏通。故高氏此次來遲。即職此之故。若張閣一旦實現。自必關然滋止。決不翻翔于津沽間矣。二、各官署欠薪及過期各種內外債經額。約在一千五百萬左右。而軍警欠餉。尤爲刻不容緩。王氏對於此事。日與張代部四處籌畫。羅掘俱窮。毫無結果。轉瞬節關又屆。何以應付。且向來特爲節關的欵之鹽餘。現又因到期外債。債權方面警講扣抵。故更束手無策。現正着手向安總務司方面疏通發行特種國庫券。如得同意當可提出閣議通過。至於院秘書聲一席。雖由高恩洪。極力向王博士推薦吳佩璜。但王氏以各方面對於吳氏。均持反對態度。似又不肯代人受過。且林亦言去。初非本意。故此席暫時仍由林氏兼任。一俟正式內閣成立再議。故王氏對林之辭職。己當面慰留云。至黎氏方面。對於內閣問題。亟盼國會方面將唐閣案了結。即速組織正式內閣。惟國會近因民八議員。時來打攪。往往未能如期開會。且國會之常會期不日己滿。唐閣案大有自然消滅之勢。果爾總統或即先行任命。王署閣不必經國會同意之手續。惟王氏則仍推辭不遑。且希望張紹曾。或顏惠慶回任閣員。目下已在秘密接洽。現黃陂態度已趨衍保洛。因以保制洛及以洛制保之各種左右的畫策。均已失敗。故此次任命閣員。當惟保洛之意向是從云。

日對中東路之辦法
主張中東路仍歸中國政府

關於日軍撤退後之中東鐵路善後問題。日本政府與美國政府交涉結果大體已得辦法。不日當照日本外號省發表其交涉經過等情。已日前報據最近東京專函云。日本政府對中東善後問題。現與美國交涉結果。已決定於本年十月底止。與日軍撤退。同時廢止技術部。並拋棄西比利亞鐵路之共同管理。而將滿洲鐵路歸赤塔政府。烏蘇里鐵路歸沿海省政府。中東路歸中國政府。其經營及管理。均由各該政府任之。關於中東路據日人方面言。目下列國間所以正在討論中者。因認中東路如歸中國政府管理。必能舉滿意之成績。故於財政技術兩方面。認有特別援助之必要。否則於經營及管理。亦須要求相當之手段。換言之所謂援助者。而於經營管理之外。更加以監督。或依舊由各國派遣。如現在技術部會議代表者。組織監督機關。或令駐紮哈爾濱之領事。充當代表。負其責任。抑或另由其外交團負指導監督之責。現在日本政府與美國政府。均尙有所未决定惟今後對中東路之監督。或於上述三種辦法。取其一種實施之。至於監督機關設置之時期。是否與中東路交由中國管理時。同時開辦抑對中東路財政上技術上之援助後再行實施。則正在研究其利害得失之中。亦尙未達到決定之時。但撤兵時期。已日益迫近。對於該路之監督各監督機關之設置方法。形式時期之場所等。亦有急行決定之必要。故日本方面之技術部代表渡邊嘉夫氏。迄大體問題有著落止。當難回任監東西兩洋之國際紛爭。西伯利亞鐵路已爲其原因之一。則於中東路今後之措施。實有慎重考慮之必要也。又如中東路之財政狀態自俄國各種貨幣價值暴跌中國軍事輸送費不能收得以來。己日見困窘其最近之收支狀況。一年之核計。收入三千七百萬元。支出三千萬元雖有七百萬元之利益。然此僅爲表面上之數目字。其大部分用於鐵路各材料之購置費及支付債務利息等作爲公司之收入。況不屬於資本帳內之債權償務。各有三千五百萬元其債權多屬軍事輸送費之後交者。現在捷克斯拉夫氏。欠有八百萬元中國亦約欠六百萬元。而其債務如民國九年五月之中國交通兩銀行借欵一百萬元。迄今本息均未償還。以今日之國之狀態觀之。到底不能行使其權利義務。對於鐵路之運輸實感非常困難。故以爲有從財政上援助之必要。但中國雖極力從事於收回利權。而對於財政上之援助。又不允下手。對他國之借欵及長宅阿斯托羅摩夫之希望。亦有不甚歡意之表示。故列國政府宜洞悉個中關係。以確立將來之方策。即日本政府。亦認爲極感困難之事云云。

張華英籌欵之把握

聞張英華過日召集全部員司會議之結果。以秋節以前。非有八百萬元現欵。實不敷支配。其預算約類如下、一、八月分鹽餘關餘綜計。僅有三百餘萬元。以之支配本月分告費。尙短二百五十萬元左右。二、中央各官署於秋節時。至少須發一個月薪俸。合計約需二百萬元上下三、近畿軍警各餉須籌發一百五十萬元。四、到期各本息除可緩則緩外。僅就亟待開發者而言。亦須二百萬元。方敷開發。因此張氏最近亦祇就此點着想。其辦法大概亦分作三種。(甲)發行時種國庫券五百萬元。已於前日宴請銀行界各要人宣佈大意。頗蒙銀行贊助。(乙)擬向某比銀行磋商墊款二百萬元。已有允意。(丙)在國內名銀行挪動小借欵一百萬元。以上三項。合計已達八百萬元。故在國務會議席上提出討論。均無異議。至外傳張氏有極力進行大借欵之說。雖所傳不爲無因。然於史蒂芬未來京以前。目下絕對無此事實云。

上海湖心亭全景

近日財政計劃

現在節關伊邇。所有中央軍地各費亟須籌措。據財政界調查本屆節關必要支出約需八百萬元。此八百萬元。尤以軍警餉爲尤吃緊。從前特以關餘鹽餘爲過節之籌畫。勉强亦數衍過去。現在關餘已撥充公債基金。鹽餘內各款挪用。亦指抵節關籌欵。大有羅掘俱窮之勢。聞財政當局。擬發行特種國庫券一千萬元。其擔保品現甚秘密。據聞以關餘亦非鹽餘。另有一種比較確實之擔保品。雖外人亦無從抗議。此種計畫現已決定。不日提出閣議通過。即訂定發行條例云。

黃陂對王氏之談話

正式內閣問題。聞黃陂自接到曹吳兩使來電後。已三次敦勸王寵惠承認組閣。王仍未允。九日閣議散後。王氏與各閣員。復進府報告閣議情形。席間黃陂對王氏復加慰勉。略謂現在南北大局。尙未大定。國際地位異常危險。非設法鞏固中樞。則內政外交。必益陷于極困難之地步。刻下余與國會方面。已疏通妥協。各疆吏亦聯電贊成。嗣後不得干政。即財政問題。既有張月笙負責籌欵。將來如有措手不及之處、顧少川尙允在旁力爲帮忙。斷不至十分艱窘。仍望足下慢慢做去。國事未始不可爲云云。王本好好先生見黃陂及各疆吏如此慇懃。亦頗假之時。態度早已活動。近日因財政有人負責。對於閣事及召集財政會議各事。均已積極進行。昨復受黃陂之一番溫語。勸慰大有感激馳驅之概。除照例謙遜數語外。大半已可承認。因此黃陂於九日復邀請兩議長入府疏通。準於本星期三日。即將唐閣案提出了結。一面囑秘書廳覆電曹吳兩使。並徵求補充閣員之人才。據某方面所述。此次王閣提出對於閣員絕少更動。大抵財長以張英華復除。內長以孫丹林扶正。海長或屬湯鄉銘云。

奉張對於明令態度
總統明令交還京奉斷難服從

奉天久已自治。與中央關係隔絕。乃日前中央之煌煌明令。忽涉及奉而令奉天省交還京奉路。在實際上命令之收效與否。雖無足論。要亦京奉間最近之一重大問題也。聞奉天接到此令後。張總司令決與王代省長孫吳兩副司令及于參謀密廳長等會議。聽從一層。自然不成問題惟中央明知奉天之不能聽從。胡竟發此容文之明令。對於中央之用意至有研究之價值。討論結果。計有兩種之觀察。

一、外人側對於京奉路事。先向奉天抗議無效。後迭向中央抗議。催促作具體的答覆。中央此次之令。或係對外之一種作用。無特別顧慮之必要。

一、中央之命。或係受洛吳之示意擬先加奉天以抗命之名。而後藉其陰謀。

以上兩說以第二說估多數。最終決定命令置之不理。一方面嚴我防備整我軍旅。彼不來攻。我亦不進。彼來則殲之。至於違抗名義。將以地方團體名義駁之。即聲言三千萬人民。不肯交還云。

兩道尹均返任

吉林財政廳長蔡運升延吉道尹陶梅軒。日前以吉林財政及天圖鐵道問題來奉。現下接洽協商已有眉目。於昨十一日聯袂返任。並聞吉民之反對天圖鐵路事。奉天方面敢予維持。陶氏此次回任。應疏通省民。務從其成云。

王督辦請添派委員
致函交部查照派員常川到會

魯案善後事宜。王督辦函政府云。魯案善後交涉關係。交通部主管者不少。鐵路方面委員以及佐理員等均係交通部重要職員。諒無再行接洽之必要。需政一項。前會咨商交通部。選派陸家鼎鍾鍔二員到會。佐理深資擊助無如以前所派各員。尙嫌不足。請加派重要部員。常川到會與議。以期周密云云。

八校經費近訊

八校教育經費自高恩洪推翻案後。迄今尙無着落。八校校長因開學期近。無欵撥到斷難肆應。於日前聯名具呈政府。爲第五次之辭職。王亮疇對此極形焦灼。昨日閣議帶上先向高交長磋商辦法。高以交部現在無欵卻之時。財次張英華。尙未蒞會。王揆因令人由電話敦促。速來迄張到後彼此經一度之討論。結果決定三項。一、對於八校校長之辭職。由教部切實慰留。二、八校經費。交部現實無力擔任。此後應照上次指令。改由財部繼續籌撥即由公債基金之關餘項下。按月抽出二十萬元充之。三、八校開學期近。應由財部提前趕撥一月經費。俾得應付一切云云。

奉天對孫態度

滬訊云自奉直戰後。上海常有奉天代表之蹤跡。茲聞最近有人民代表數人。由奉來滬。連日晋訪孫中山以下之南派要人。頗爲活動。至其得有張作霖氏之諒解而來。則不待言云。

附誌孫中山昨接東三省民治俱進會電云孫先生鈞鑒頃聞鈞座安抵上海。同人等毋任歡慰。惟是法統未彰。人心揣疑。此後平民幸福。仍惟鈞座是賴。東省民氣。今漸發揚。張總司令。亦頗重視輿論。始終不渝。倘鈞座有所主張願唯命是聽也。敬佈區區。諸維鑒察。東三省民治俱進會叩艷。

奉天批訂大宗軍械

奉天現在缺乏之者。年費之外。首推軍械。軍械受條約的制限。不能任意購買也。今聞奉當局現在北滿地方批訂軍械。可値數百萬。此欵日前已在籌備之中云。

張怕節關難過

張英華堅辭代部。確因秋節不易過非有二千萬元鉅欵。不能應付。保洛兩方。雖極力推顧兼任。顧亦聞而却步。

詩壇

屠狗　吳胥蓀
分韻得覃字

磨刀霍霍犬兒憨。把酒淋漓山腹貪。仗義從來多此輩。漸離畢竟是奇男。

楊橐吾
分韻得肴字

鶉衣百結住荒郊。風雨還穿屋上茅。臘不村籬何所用。昆刀小試且充庖。

燈花　失名

燈綴菓果何因。獨伴芸窗簇簇新。嘗似校書迎太乙。非關報喜向詩人。隔膏蒜結能知味。蓮炬英披不染塵。休道一枝光未遠。須知今古照如春。

眼鏡

能將目力補其偏。近視昏花亦傚然。光耀白他冰一片。空明如是月双[illegible]。細書何待金鎞刮。燭物端憑玉鑑懸。浸眼重瞳差可擬。好披雲霧觀青天。

沙河口分社啓事

敝分社今在香爐礁九十八番戶裕興木廠內設立。代派處委任韓子中君爲經理。今後如有願訂本報或登廣告者。請至該處接洽可也。

沙河口分社主任　李世才謹啓

美術諸印刷

和洋紙
印刷諸材料

大連
滿日社印刷部
電話四八四九番

西德泰綢緞京蘇雜貨莊

本號自運全球萬種雜貨綾羅綢緞呢絨布棉批發零售一概減價向蒙中外各界雲湧惠顧無任感激茲當夏令特由蘇杭定織各種綢緞官紗庫紗綺霞紗春紗蘇經紗頂尖無美不備務望諸君倍舊惠顧無任歡迎之至並代理廣東馬伯良各種藥酒特此敬佈

大連市監部通一丁目　電話二四五九番

德泰號綢緞京蘇雜貨莊

溯自歐戰寢息而商戰益熾矣敝號素抱擴充營業之見對於應時貨物不遺餘力細心研究已蒙各界所贊許無待自詡矣時値已屆夏令特由姑蘇浙杭採到異様羅紡紗絹陳設室內五光十色燦爛奪目如蒙各界賜顧價値分外從廉請驚早降則無任歡近矣

大連奧町二丁目　長電話一二八二番

協茂盛綢緞京蘇雜貨莊

本號開辦以來曆有年矣荷蒙賜各界顧無任感謝之至向由蘇杭定織綾羅綢緞花樣翻新適合五光十色無美不全並自歐西採辦各種雜貨布疋毛織棉織俱備色色皆新以及男女日中必需之品無不畢具分室陳設以應閱覽並請名師專做鐵機緞紗各樣時式便帽泥絨禮帽批發零售價格從廉仍希各界諸君倍舊惠顧是所至盼恐未週知特此聲明

本店　大連羽前町八號　電話長一四三三番
支店　大連小崗子永樂街　電話二〇五八番

義順利綢緞雜貨京莊

本號專辦中外特花奇色綢緞羅紗綾絹布疋繭綢以及毛織泥絨綉花各品名目繁多無不應有盡有並經理百代公司各種唱機唱片德國百靈片上等靛油徐錫驥戒烟新藥價均從廉如蒙惠顧無任歡迎此佈

大連市監部通　長電話五一六番

大連飯店旅館定期開幕

大連爲東省門戶又爲商業繁盛要區華洋旅館冠蓋往來大有一日千里之勢鄙人等爲便於行旅起見在奧町北首新築三階洋式大樓命名爲大連飯店安寓客商包辦酒席茲將本飯店八大特色開列如下(一)房間寬暢本飯店所有房間均皆寬敞窗戶通明便最於衛生有益(二)器具精良本飯店由香港購辦新式歐床銅床籐椅及洋式棹椅圍屏几凳等付陳列各室又酒席中取用之杯盤箸碗刀叉勺子暨各項食器均由上海辦來(三)裝設雅潔本飯店所有天棚地板走台隔扇其彩畫如飾雅緻可觀(四)伺應週到本飯店之侍役均以伶俐貫串者充當伺應務求格外週到(五)中外餐點本飯店由京滬聘有著名厨師辦理筵席兼有西洋大菜各種名點(六)屋頂遊園本飯店三階樓上特設平台登高四望全埠風景盡在眼前足備旅客之消遣(七)被褥衾枕本飯店備有綿被單紗床帳被褥均以閃緞織成衾枕爲滿鋪所作濡柔無比(八)電鈴電話本飯店除裝有電話以圖便利外各房間內並裝有電鈴如有所需時按鈴爲號侍役聞聲立至以上八事均本飯店之特色茲定於夏曆七月一日爲開幕之期務望各界諸君惠臨一觀無任歡迎之至恐未週知特此聲明

大連市奧町二丁目七十五番地
大連飯店總理安春和經理杜和亭謹啓
電話長二六六九番

王內閣成立矣

唐紹儀內閣已正式取消矣。王寵惠氏改組內閣。已正式任命。聞同時閣員亦少有更動云。其決定閣員如下。國務總理王寵惠、外交總長顧維鈞、內務總長孫文康、財政總長張英華、陸軍總長張紹曾、海軍總長李鼎新、交通總長高溫厚、農商總長唐斷明、教育總長董康、司法總長張耀曾聞王氏當有就任之意云。(北京專電十二日發)

吳佩孚之防備會議

吳佩孚於定州所開之湖北河南安徽陝西山東諸省之聯合防備會議。對於時局重要問題。特行討議。而其目的則以爲對張作霖之防備。寧不如對中央政府加一種威嚇。以資結束直隸派內部之勢力云々。(北京專電十三日發)

海軍北歸尙未確定

海軍北歸案。前薩鎮氷氏向陳烱明極力疏通。但陳氏迄今仍未有何等回答。其交涉故未能急極進行。聞薩鎮氷氏於本朔赴香港。不日卽當回粤云。(廣東專電十一日發)

許軍入閩李有戒心

據某消息。云許崇智率其部下行抵汀州。反對李厚基派之王永泉派代表表示歡迎。並云其餘重要事項。於延平會議。因此李厚基遂有戒心故派兵警戒一切。以備萬一。據當地民黨方面云李厚基近來之態度。與福建省內之現狀。並非奇異。固屬常有之事云。(上海專電十一日發)

奉直並無再戰之意

奉直再戰之說。北京各報均盛宣傳。但據某政客談云。奉天軍並未有移駐山海關之擧。而吳佩孚於天津以北。亦未增兵。洛陽方面。移駐兵於鄭州者。蓋鄭州乃防備中央政權爭奪之重要地。此洛吳移駐軍隊之眞意。並無其他用意。而世人不察。竟誤爲奉直將再戰云。(北京專電十一日發)

收回威海衛之近訊

關於威海衛歸還中國案。經魯人會議。謂於明年已滿二十五年之期。當然歸還中國。而英國五個條件之要求。實非正當。故該會委員長梁如浩氏。恐中國當局。容認英國之要求。已向顏外事委員長說明決議威海衛無條件還附之意見。一方面又向國會提出宣言書云。(北京專電十一日發)

美國炭坑罷工解決

美國炭坑。天自同盟罷業開始以來。已經過一百六十三日矣。於近日始解決。本日開始作業。罷業人員共計十五萬五千餘人。其內三分之二從事工作。尙未能全體出坑。欲使其如從前出產額數須在來年春間云。(紐育電報十一日發)

取消曹陸議員名義

參議院會議。議決曹汝霖陸宗輿二名。認爲賣國之賊。且爲內亂之惠慾者。故將該二人參議員名義取消云。(北京專電十一日發)

檢閱使抵鄂垣閱兵

吳佩孚氏派遣之檢閱使本日來漢。十二日於武昌閱兵。十三日檢閱漢口軍隊。完了後。卽赴宜昌云。(漢口專電十一日發)

印度發現有尾人類

世界盛傳印度及亞非利加洲有帶尾人種之說。故今回有桑港人類學者葉豆瓦特氏。帶同飛行家科學者軍人數名。以新嘉波爲根據地。赴馬來半島。實地採訪有尾人種云。(桑港專電十一日發)

山縣公將就顧問官

前任關東廳長官山縣伊三郎公。將入樞密院就任顧問官之職。並已確定矣。聞公於歸京後。卽發表親任云。(東京專電十三日發)

任命國務總理之王寵惠氏

大連新聞

公學堂擧行落成式
成績展覽會亦定於六日擧行

大連華人之教育機關。原自由伏見台公學堂一處。收容男女學生二十餘名。卒以大連市面日見發展。中外人口亦日見增加。日人之教育機關。累年增設。堪稱完備。獨華人教育機關。尙不敷用。官界認爲非是。曾經種種籌畫。另在小崗子地勢高闊之處。新建一宏暢寬大之二層樓房。並經設一雨天操場。內外設備。極其周全。現已全部完工。定於下月(十月)六日擧行新築落成式。並於該日擧行商品展覽及學生成績展覽會。前經中堂堂□函求各地商家。寄附商品。一則備人觀覽且可留作紀念。其外關東州之九公學堂。及十三普通學堂學生之製作品。已於日內紛紛寄。來以備開會展覽其外日本小學校等。參加展覽會者亦多。並聞該日備有電光影戲及種種有趣味之光景。至期快去參觀。當必有一番之熱鬧云。

熱心捐助賑欵
當爲災民致謝張氏

連灣善士。不乏其人。遇有慈善事業。莫不爭先恐後。樂爲捐助。只爲此回廣東汕頭一帶。暴風爲災。居民屋宇。倒塌將盡。因而斃命者約三萬人。無家可歸者。十萬人損失在三千萬圓以上。災情之重。實從來未有。慘苦之狀。實令人目不忍覩。只經本報提倡捐賑之後。踴爲捐助者。異常衆多。只有市內政記公司主人張本政氏。爲人忠誠對於慈善事業極爲熱心。閱本報發起賑災事宜。大生惻隱之心。當派該公司執事范貫三氏。親到本報社與本報社長接談救濟災黎事宜允爲先捐欵二百元。以爲之倡。本社長對於張氏。非常感激。並盼代爲勸募。此後聞風繼起。爭相捐助者。當不乏人云。

長官來任

關東長官伊集院彥吉男定於十月二日由門司搭貝加爾丸來任。

祖餞山縣長官

旅順西山民政署長東畑□長等發起定於本日(十四日)下午時假旅順偕行社。開山縣公爵之餞別會。出席者每人會費五十錢。

擧行秋季射擊
射擊場附近注意槍彈

大連警務署。爲熟習警官鎗法。例年按季擧行射擊。演練鎗法。以憑優劣。而定成績。聞此回擧行秋季射擊會。定於十九二十兩日午前九時在春日町春日池之射擊場擧行射擊。出席警官大連警務署。水上支署。小崗支署。沙河支署。共計百餘人。望該附近居民及行路者。務須注意以防槍彈誤入云。

各銀行可恢復元狀
因有各方面之救濟也

救濟銀行與平和銀行之休業波瀾爽發。市面之人心。異常惶惑。各當局爲救濟該兩行復活起見。爲之各方奔走籌斷救濟金。因未得各方面見諒。救銀復聲明休業十日。至二十日爲期。卽行開業。平銀亦行再延期十日。緩圖開業辦法。惟對此救濟問題之協議案。正當協議之中。恰値朝鮮銀行各支店長會議之間。遂將此救濟救平兩銀行問題。亦擱置不顧。據出張京城會議之小西支店長云。大連之銀行問題。無論如何。各當局者仍然不勝隱憂。不獨對救銀已也。卽對於平和銀行亦必有一相當之維持良策。況該行之多氏田會向滿鐵早川社長懇願一切。定當有一相當之辦法。因該救平兩銀行聲明休業之下。而遼東南滿亦形陷於危險之地。然遼東有東拓爲之後援。根基不至搖動。南滿得正金及本行之援助。亦得以恢復營業至於龍口銀行及大連銀行。受此番救平兩行之打擊。今後根基亦必益加鞏固。不日各銀行自可恢復營業云。

署長來旅視事

新任四平街警務支署長大林太久美氏。於十四日由旅順來任。中日官民均至車站歡迎。卽入署接任云。

市役所開會議

大連市役所定於十六日開會。會議市會之一切事務。並報告先日市會經大連民政署長田中喜介氏議決之金銀並用建議書。被政府却下之事及市營住宅貸付規程案等事項云。

市場賣款概數

大連市信濃町山縣通小崗子三魚菜市場。於八月中共賣項十七萬三千七百九十九圓。比較前月信濃町市場多賣七千七百二十九圓。小崗子市場多賣七百六十圓。山縣通市場少賣八百圓。

因無生理只得自縊
幸有妹婿料理喪事

市內南山麓津町十一番地住有梁正言者。年二十二歲。於十三日午前二時在西公園綠橋北方胡藤樹上縊死。是日午前五時五十鐘經西公園派出所野崎巡査看見。驗畢。由該人之姊婿張興良氏料理喪事。查其自縊原因。係染梅毒無法謀之事故。

牟賊難逃法網

有山東省壽光縣西鄉塘家埠村之牟同禮者。於本年四月在市內北大山通滿鐵宿舍。竊取某氏之金戒指二個。字表一個。五月中旬在信濃町大和旅館取鍍金表一個。七月中旬在北大山通大北某家中竊取洋服一套。外有十餘件衣服。後逃至青島。於八月十五日被青島憲兵分隊捉獲。九月十一日由該分隊通知大連警務署了。

汕頭風災死亡概數
死者已矣生者如何望賑濟也

昨據由上海搭西京丸來連華人薛氏之談話云。此番汕頭受颶風之災。死傷人命之數。大概列左。

澄海縣屬約死六萬餘人
汕頭市約死五千餘人
饒平縣屬約死六千餘人
潮陽縣屬約死五千餘人
潮安縣屬約死五百人
普寧縣屬約死一百餘人
揭陽縣屬約死一千餘人
南澳縣屬約死一千餘人
惠來縣屬約死一百餘人

此等災刼。誠從來所未有。豈人心不古。天果厭棄斯民歟。不然其慘酷若是耶。

美商創辦油坊

大連市現在之油坊。共有八十四處內有數家。尙未開辦。茲聞又有美商。擬於碱樹屯創立一極大油坊。時下正稟請官署之際。至西洋商近來滿創業者。不少。盼望各地中國之大巨商來滿洲創立實業才好。東三省前途之發達無可限量的。

王氏不當龜頭

小崗子宏濟街四十八號妓館原係王壽山之主人。王某打算赴奉天。就官差。所以將一切鋪餐兒給露天市場張潤山氏接辦。已由小崗子警務支署領下許可。開業。女掌櫃係張之妾双鳳擔任。

防疫檢驗船舶
官署現正設法預防

大連海務局矢野技師。近因日本福岡縣之虎疫病。猖獗。當地官署。現正設法防禦。期速爲撲滅。故凡由日本福岡縣長崎縣來連入港之船舶。悉行檢驗。以防虎疫來侵。

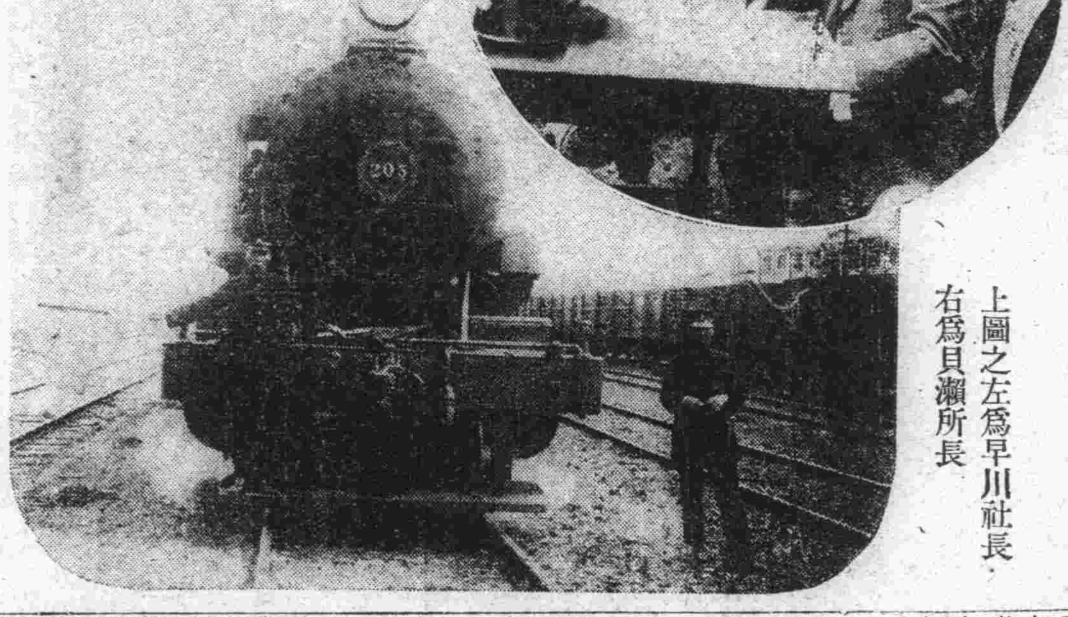

滿鐵從事員之運轉競技會

上圖之左爲早川社長　右爲貝瀨所長

金建實施後之好觀
自金建實施後較銀建當時不但未能有若何妨碍且愈繁盛
一般持銀建論者視此可覺悟矣

經前任山縣長官排却種々反對運動。始得金建實施。自客歲九月六日迄今。將屆一年。其間所經過之成績。頗爲良好。比銀建當時。實有過之而無不及。然彼時之銀建論者。以金建實行。於商界及一般財界實有重大之影響。會爲反對之擧。然以時下狀況觀之。金建恰爲適當。不知一般欲銀建復活者究有何等目的。現金銀建之利害。於事實卽已明晰。則當無與彼等辯論之必要。今據某有力者之談云。以過去一年間之取引成績觀之。則堅持銀建論者諸老。亦可稍行覺悟矣。緣銀建派之持反對理由。蓋以中國人占特產物取引之大部分。若實行金建。卽與中國人習慣大相反對。且由此可決定中國特產物取引之不振。故當大連市場實行金建以後。而銀建論者。遂於營口設立一營口交易保證所。極力反對金建。以冀達到銀建實施目的不意大連市場因金建實施以來。成績愈爲昭著營口之交易保證所市面且陷於有若無之狀態。是銀建派之向之所謂金建實施於中國人取引減少且大受影響之說。今則不但取引未能減少且反增加。不但未受若何影響且將有良好結果。

按下表所載八月十六日大連市場中日人之買賣數觀之。金銀建實行後中國人取引數比日本人取引數。尤爲興盛。其持銀建論者。不過拖杞憂耳。茲將金建實行後之取引數。與銀建當時之取引數。比較列下。

大豆外三品日華人別八月十六日現在取組高 (大連取引所調)

限月	賣買	日華人別	大豆(車)	高粱(車)	豆粕(千枚)	豆油(百函)
九月	賣	日	九四	五一	二、二四九	二二五
		華	三二三	四一四	一、五〇六	九九五
	買	日	二〇五	丨	二、五一一	四七〇
		華	二一二	四六五	一、二四四	七四〇
十月	賣	日	七八七	三	一、一五五	五五
		華	四六五	二一六	一、三二七	二七〇
	買	日	四三七	丨	一、五一七	一七五
		華	一五	二一九	九六五	一五〇
十一月	賣	日	二二八	丨	五八五	三五
		華	八〇七	九	一、三七三	三六〇
	買	日	五〇七	丨	九八〇	一七五
		華	五二八	九	九七〇	二三〇
十二月	賣	日	二四九	丨	六〇〇	丨
		華	七五七	丨	一、二〇六	二八五
	買	日	四九一	丨	一、二三六	一四五
		華	五一五	丨	五七〇	一四〇
一月	賣	日	七	丨	五八	五
		華	三〇	丨	六七	二五
	買	日	二四	丨	一一〇	一〇
		華	一三	丨	一五	二〇
計	賣	日	六六五	五四	四、六四七	三二〇
		華	二、六八二	六三九	五、四七九	一、九三五
	買	日	一、六六四	丨	六、三五四	九七五
		華	一、六八三	六九三	三、七七二	一、二八〇

據上表所載則金建實行後。自十年八月至十一年八月。一年間之取引數。比較財界旺盛時代雖稍減色。而比較自九年九月至十年八月一年間之取引數。則金建實行後之取引數。頗行增加。且自金建實行後之貿易者比較前二年。亦大見增進。總之。金銀兩建。則無異處。惟在人能善用與否耳。善用之則金亦可興。不善用之。則銀亦無濟。現實施金建既有利而無害。則銀建復活之說。又奚取哉。今將其互相買賣之表列後。視此表既可辯明金銀建之利害矣。

品名	期間	取引高	受渡高
大豆(車)	自八年九月至九年八月	三三三、五五五	六、七六八
	自九年九月至十年八月	五四、一九四	四、三二一
	自十年九月至十一年八月	[illegible]	四、五四四
高粱	自八年九月至九年八月	三六、五五九	一、〇九九
	自九年九月至十年八月	一七、八二四	八四七
	自十年九月至十一年八月	三六、一九六	一、〇七七
豆粕	自八年九月至九年八月	六四、四六七	一九、八三二
	自九年九月至十年八月	六三、一八八	九、三六四
	自十年九月至十一年八月	八八、三七七	二一、〇八三
豆油(百函)	自八年九月至九年八月	三二、〇四一	七九四
	自九年九月至十年八月	二五、九七九	一、二九五
	自十年九月至十一年八月	四〇、三九五	九、四二〇

槍斃胡匪

亡命胡匪顏興旺之次子顏希瑞者。在晋蘭店管內行搶。被大連警務署■捉獲。引渡復縣公署。於本年正月十四槍斃。其兄顏希文於前日由營口來連辦理路費。赴復領屍。

密査查獲煙土

大連市若狹町虎之屋有孫某高某■。帶有二百四十兩煙土。被門片■局密査劉海泉氏。訪知協同巡査捉獲交署究辦。

小偷兒又被捕

大連市外寺兒溝邱家屯王永金(年三十一歲)於十二日午前十一時五十分鐘。在北大山縣十八號地前電車正行之中。掏旅順管內龍王塘三十一番戶張玉生之現銀三元。皮錢包一個。當場捉住交署究辦。

人事消息

▲王應九氏(儲蓄公司員)今任當該公司執事
▲小西春雄氏(朝鮮銀行大連支店長)十三日早八時由京城回連
▲山西恒郞氏(滿鐵文書課長)十三日晚由東京回連
▲森脇留吉氏(新任沙河口警務支署長)於十四日(本日)午前七時由安東來任
▲于賓泉氏(本報奉天分社主任)日昨來連
▲平山成信氏(日本赤十字社長)定於十六日來連

商情 (十三日)

商品行市

綿布前場

銘柄	受渡日	値段	枚數
鐵筋	延九月末	二六、五	一〇〇
同	延十二月末	二九、三	一〇〇
所成數	十一萬枚		

綿絲前場

銘柄	受渡日	値段	梱數
扇面	現物	一三三、五〇	七五
同	延九月末	一三五、〇〇	五〇
同	同	一三四、〇〇	一二五
同	延十月末	一三九、〇〇	七五
同	同	一三九、五〇	二五
同	同	一三八、〇〇	五〇
同	同	一三八、五〇	一五〇
同	同	一四〇、〇〇	六〇〇
所成數	千百五十梱		

麻袋前場

銘柄	受渡日	値段	俵數
双童	延九月末	七、〇五	五〇
水月	(現物)	八、三〇	二五
所成數	七十五俵		

綿布後場

銘柄	受渡日	値段	梱數
扇面	延九月末	一三四、〇〇	五〇
同	延十月末	一三八、五〇	二五〇
同	同	一三八、〇〇	五〇
同	延十一月末	一三七、〇〇	二五
同	同	一三七、五〇	二五
所成數	四百梱		

特產行市

先物(早市)

▲大豆

限月	寄付	高値	安値	大引
九月限	五、三九	五、四〇	五、三七	五、三七
十月限	五、三四	五、三〇	五、三〇	五、三〇
十一月限	四、九二	四、九四	四、九〇	四、九〇
十二月限	四、七〇	四、七七	四、七〇	四、七五
一月限	四、七〇	四、八〇	四、七〇	四、七七
所成數	百八十二車			

▲豆粕

限月	寄付	高値	安値	大引
九月限	[illegible]	[illegible]	[illegible]	[illegible]
十月限	[illegible]	[illegible]	[illegible]	[illegible]
十一月限	[illegible]	[illegible]	[illegible]	[illegible]
十二月限	[illegible]	[illegible]	[illegible]	[illegible]
一月限	[illegible]	[illegible]	[illegible]	[illegible]
所成數	二十四萬四千枚			

▲豆油(軟調)

先物晚市

▲大豆(下向)

限月	寄付	高値	安値	大引
九月限	[illegible]	[illegible]	[illegible]	[illegible]
十月限	[illegible]	[illegible]	[illegible]	[illegible]
十一月限	[illegible]	[illegible]	[illegible]	[illegible]
十二月限	[illegible]	[illegible]	[illegible]	[illegible]
一月限	[illegible]	[illegible]	[illegible]	[illegible]
所成數	一萬二千五百箱			

▲豆粕 所成數 一百二十車

▲豆油 所成數 十六萬九千枚

▲高粱 出來高 二千箱　所成數 三十車

錢鈔行市

先物(早市)

	寄付	高値	安値	大引
期近	一四、八五	一五、〇五	一四、八〇	一五、〇五

物(晚市)

	寄付	高値	安値	大引
期近	一五、二〇	一五、二〇	一四、八〇	一四、八五
所成數	六十九萬圓			

期近 所成數 百二十三萬圓

現物(早市)	銀換金	銀換洋	金換洋
寄付	[illegible]	[illegible]	[illegible]
九時	[illegible]	[illegible]	[illegible]
十時	[illegible]	[illegible]	[illegible]

滙兌行市

銀塊及換算行市　倫敦銀塊　三五片八分三

朝鮮銀行外國滙兌行市(銀百兩)

種類	行市
向倫敦電信賣(同)	二志三片〇分〇
同 參着賣(同)	[illegible]
同 每三十日賣(同)	[illegible]
同 每六十日賣(同)	[illegible]
同 每九十日賣(同)	[illegible]
同 每四箇月賣(同)	[illegible]
向紐約電信賣(金建)	[illegible]
同 參着賣	[illegible]
同 每三十日賣	[illegible]
同 每六十日賣	[illegible]
同 每九十日賣	[illegible]
同 每四個月賣	[illegible]
向上海電信賣(按萬)	[illegible]
正金銀行滙兌行市(金建)	
向日本參着賣(銀萬)	[illegible]
同 電信賣(同)	[illegible]
同 十五日付賣(同)	[illegible]
向上海參着賣(同)	[illegible]
同 墨銀參着賣(墨銀萬)	[illegible]
向香港參着賣(香弗)	[illegible]
同 十日付賣(同)	[illegible]
向天津參着賣(銀萬)	[illegible]
同 十日付賣(同)	[illegible]
向北洋參着賣(百弗銀)	[illegible]
同 十日付賣(同)	[illegible]
向倫敦電信賣(志)	[illegible]
同 參着賣(同)	[illegible]
同 四箇月賣(同)	[illegible]
同 六箇月賣(同)	[illegible]
同 信用三月付賣(同)	[illegible]
向美國電信賣(同)	[illegible]
同 參着賣(同)	[illegible]
同 三十日付賣(同)	[illegible]
向法國參着賣(法)	[illegible]
同 九十日付賣(同)	[illegible]
向孟買參着賣(孟)	[illegible]
同 三十日付賣(同)	[illegible]

遷移廣告

啓者鄙號自開幕已經數載頗受顧中日主之歡迎鄙號爲擴張營業起見因屋內諸所不便今又租妥小崗子永樂街三十番地座東向西門面特於陽歷九月十一日完全遷移照常經營特聘名師製作各樣西洋服大鑒日期迅速不悞主顧恐未週知特此佈告

大連市小崗子永樂街三十番地
榮陞洋服店主人高榮斌謹白
呼出電話三五七〇番

發起汕頭賑災事宜
各大慈善家必有願爲提倡者

上月廣東汕頭一帶。偶遭暴風。一時人民屋宇。倒塌殆盡。男女之殞命者達三萬人。損失在三千萬元以上。被災後。無家可歸者。約十萬人。其慘劫之酷。爲近世所罕見。本報社。對此重大災情。不忍坐視。特發起賑濟募捐事宜。凡本埠及外埠各大慈善家。如有願爲提倡或解囊捐助者。本報當爲之代揚仁風。共襄善擧。至捐助資金。無論多少。本社可暫代收存。以便日後滙寄。謹此佈臆。伏希各大慈善家一垂鑒焉。

滿洲報社啓

對於汕頭賑災捐欵芳名及其數目列左

范永才金拾圓　遲佐庭金五圓　萬雲鴻金二圓　金念曾金一圓　金泰章金一圓　穆達仁金一圓　白玉田金一圓　大谷彌十郎金一圓　世外遊人金拾錢　政記輪船公司金二百元　合計二百廿二圓拾錢

奉天撫順間　[illegible]

朝鮮線　釜山　京城　安東　[illegible]

京奉線　奉天　新民　[illegible]

四鄭線　四平街　鄭家屯　[illegible]

東支線　長春　哈爾濱　[illegible]

南滿線火車內賣報啓事

安奉線

奉天開 前八、四五 後三、四五 後九、一〇
本溪湖 一一、〇三 三、五七 一一、一五
橋頭 一一、四三 五、〇〇 一二、〇四
鷄冠山開 後二、四三 八、五五 後三、一三
安東到 四、四〇 三、一〇 前一〇、一〇 七、三〇

安東開 後九、五〇 後三、五五 前一一、一〇
鷄冠山開 一二、一五 七、一〇 後一、一六 前七、一五
橋頭 三、一三 四、四〇 一一、五〇
本溪湖 三、五三 五、一〇 後三、二六
奉天到 六、〇〇 七、一五 三、三〇

(日本時刻)
安東開 前七、一〇 後六、四〇
京城到開 後七、〇〇 前七、〇〇
釜山到 前五、四〇 後六、四五

△奉線
溝幫子 [illegible]
錦州 [illegible]
山海關 [illegible]
天津 [illegible]
北京 [illegible]

吉長線
長春開 前九、〇〇
吉林到 [illegible]

△淸線
哈爾濱開 [illegible]
長春到 [illegible]
綏芬河 [illegible]
滿洲里 [illegible]

本報特在南滿線火車內賣報每份售金二分如有喜閱本報者向車內賣貨人購買不悞

小說

偵探小說 紅顏小刼 第三三回

傑克約翰孫自活葬葡勒克後。行里許。見天色已暗。乃張幕其地。暫作棲息之所。夜闌。兩人酒興勃發。各自囊中出酒瓶。速盡數甁。乃各述日間得意事。作下酒物。談至開懷處。更滿斟一巵。一飲而盡。須臾傑克已酩酊大醉。步履欹斜。乃舖陳臥具。謂拔克曰。爾曹爲吾監……監視此女。勿令……脫逃。余將……。言已倒頭便睡。轉瞬間鼾聲大作。呼呼如豕鳴。蓋已深入黑甜之鄉矣。約翰孫飲較少。猶夐夐無倦也。見傑克睡。掀幕而出。就樹下。解馬羇騎之出巡。以防不測。此時碧脫憂心如搗。惟慮葡勒克有變。乘約翰孫出巡。潛往探視。至距葡勒克數十武處。聞有獅怒吼。疊震山谷。駐足注視。見一獅逡巡于葡勒克之旁。作欲噬狀。碧脫大駭。葡勒克被葬土中。僅露一首。呼吸雖不斷絕。無奈兩手已縛。英雄實無用武之地。殘喘苟延。出險無望。終不免於死耳。葡勒克自念至此。惶恐非常。洎聞獅吼之聲。心乃益怖。移時聲漸近。葡勒克急閉目佯死。獅至。且繞且嗅。久之始棄之而去。碧脫匿叢林中。見猛獅他去。即馳至葡勒克旁。慰之曰。得無恙乎。頃傑克醉意朦朧。命駕睡鄉。余乘隙潛出。特來相救也。言次以手撥坑中土。土已鬆。須臾已去其半。乃披葡勒克出。解其縛。葡勒克曰。碧脫乎。爾救余甚爲得時。余心至感。然余今更有所請。爾能概然許之乎。碧脫曰。苟爲碧脫力所能及。必不敢辭。爾趣言之。余不能逗留比地。致啓彼曹之疑也。葡勒克曰。余將往救勒斯變。速以爾槍委余。碧脫曰余倉卒未携手槍。爾弟靜候於此。余將相機行事。救勒斯變出險也。言已。匆匆而別。碧脫。有頃。自語曰。余深夜私自離幕。設爲彼曹察覺。將何辭以對乎。苟無以對。匪特勃斯變不能出險。即余亦將無幸矣。此時大費躊躇。終乏良策。復行數十武。髣髴有物屍然。徐徐而至。急蹲伏草際窺之。物漸近。偶躍作白色。締視之山羊也。此時忽得一計。急自腰間出小刀。俟其近出身旁。舉刀力刺之。中其喉。乃荷之而歸。約翰孫自幕中出。荷槍巡行。久之無所見。乃探囊出煙捲。倚壁狂吸。俄一黑影向幕蹀躅而來。約翰孫急棄煙捲。鱉鍮撥之。影漸近。辯爲碧脫。叱之曰。爾深夜隻身潛出。意將何爲。趣告我。勿少隱。碧脫曰。頃見爾曹無下酒物。念夜半群獸必出覓食。乃獵得山羊歸。爲爾曹佐酒佳肴。寧不美乎。言已躍背向約翰孫。果有一羊。肥而且大。果果乘碧脫背。不覺垂涎欲滴。大喜如狂。能使茹毛飲血。早己攫臂奪之矣。

奉天

談氏將爲實業督辦

奉訊張總司令納王代省長之條陳。以三省自治諸務均須自謀發展。除教育金融財政各項。業已擬有梗概分別籌備進行外。至實業一項。爲興地而裕民生根本。亦須力謀發展。然三省必須一致進行。雖有各實業廳。奈因權限省界關係。多有實力不及。及種種隔膜。故擬定張大範圍。設三省實業督辦。飭奉吉黑實業當局。擴充實業開採礦業。改良工商。由官府指撥專款。順利進行務期達到百業振興民生充裕之地位爲督辦一職。擬以奉天實業廳長談國桓充任。俟得同意即可望發表云。」

測量局員來奉

東三省測量局長楊字霽氏。奉張總司令之命。迅速派員。將綏中縣地圖測量完善。以備軍事急需。奉令後。招吉江兩省測量分局派員來奉。赴綏各處測繪。吉林分局奉派康雨田安化聯孟照元等來奉。下榻茂林館。候命出發云。

野鷄錢莊發現

奉天小西關大什字街北胡同錢莊東瀛□號以鼓詐爲本。無論庄農幼童等輩。該號兌換銀元。無不受其愚弄。並且外交首領韓占周王品三二人。專在埃街引誘愚民。以墜其術倚信有管理責任者。嚴重取締云。」

子彈運回奉垣

前奉直開火之際。奉軍所用子彈。均存儲於藩邦子兵站分處。現因奉直媾和停戰。張總司令以是項子彈無無須外存。恐有潮銹之虞。電令第一師長李景林派兵於九日由令該師軍械處。劉監督兵五十名押運三八年式子彈八火車。計一千六百箱。交兵工廠存儲矣。

電車撞傷車夫 並將洋車撞得粉碎

奉天大西關平康里龍飛汽車公司三號車。日昨開往日站。行駛如飛。在大西關西頭由西突來人力車一輛。鳴笛如雷。彼此迴避不及。竟將人力車撞碎。將拉車頭部額皮撞裂。傷痕甚巨。後經守望警士排解。送往東華醫院調治。如何了結。咊得而知云。

保甲預算歸局審定 辦公經費由警學捐項下開銷

奉天各縣之保甲先稱保衞團其經費由各該縣核定數目。就各該轄界挨戶按地畝攤派。又戰爭中組織自衞團。仍用保衞團丁。其辦公經費。由警學捐提成項下開銷。其預算歸省者自衞團總團長審訂。前全省保甲總局成立。令保衞團自衞團。悉歸併。保甲範圍。爲是省長昨特令知各縣。所有保甲暨自衞團。預算悉應是歸保甲總局審定云。」

防疫事件已告結束 暑往秋來疫氣不作可以安心

夏季各埠虎疫流行。奉天亦人心惶恐。大有淡落色變之概。如是除令省會警廳著實檢疫。委爲預。防一面令各縣亦遂時調查。接日彙報。以便防備。今者炎帝失勢。秋風薦爽猛烈。虎疫幸未襲來。以是省公署亦認爲無更預防之必要。昨特令行各縣終止呈報。以免公牘之煩。即省會警廳亦於昨日報同會議。取消防疫事宜。結束一切卷宗云。

丟失電線若干

長春孟家屯驛日前丟失電線。該驛報告警署即派刑事巡捕往各處搜查。迄已多日。尙未弋獲。聞中國警廳已派探士在城關內外搜查云。

營口

所長赴奉會議

奉天教育廳擬開新學制會議。通令名縣勸學所長赴省參與會議。以收集思廣益之效。本縣勸學所長李子安奉令後。已於日昨携帶改革新學制意見書赴奉。列席參與會議云。

憲兵來營駐防

奉天東三省憲兵司令陳興亞氏。驗於營埠中日雜居。人烟稠密必須添派憲兵十餘名。常川駐營。范排長已於日昨率同憲兵由抵營。暫寓於同生店內。已擇定平康里練軍稽查處舊址爲駐防地點。刻正修理。俟修理完畢。即行遷入云。」

九江樓將開幕

營口澡塘林立。統計之不下二十餘家。而清潔雅緻者。殊不多覯。前有粵人楊範九今夏集資在永世街美陸茲廠舊址組設澡塘。修蓋樓房十餘間。仿照京津澡塘樣式。內分盆塘池塘。兼設女盆塘。均用新式傢俱。池塘之週平。概用洋磁。頗壯觀瞻。已修理完備。其屋宇之寬濶清潔。實爲營埠各澡塘之冠。該塘名日九江樓。定於月之十五日開市營業之發達可預卜焉。」

長春

侵佔公欵被控

長春頭道溝日升棧執事楊煥廷。前任棧商組合會長侵佔公欵。被衆查明。立即開除。現有吳某於民國七年開總設合各棧。其時交押金大洋三百元。後該棧閉歇。展向楊某返還押金不發。不料日前會長被革。隨時將公款發還。永衞票甚多。激起公憤。聞吳某日前在警學投呈復往中國官憲控告。未知將來如何斷法。容訪再誌云。

孫俊傑已被控

長春頭道溝大通棧日開市以來。營業不振。以致虧賠甚巨。於今夏被債主告發。該號主人孫俊傑聞警逃走。迄已二月。官廳屢次來傳。均未到案。近來該號似有。不了之狀況。聞該號等烟土期一過。定即關閉云。」

鐵嶺

同興達債難償

鐵嶺東關同興達因欠債關閉。已誌本報。昨日(十日)商會清算該號賬簿。確係因批實期貨。賠累所致。並無他情。商會長按商家習慣。先將貨底令債主分勝。次則以欠抵欠再次則令該號財東公攤補償債權人云。」

會議修路

鐵嶺自奉省令修理道路後。商會即於昨日召集會員。開議事會。計討論者有二項。(一)由商會選人修理(二)由警所按段派人修理。嗣經議決全體贊成第一項。至規定辦法等項須俟開董事會後。核議云。」

周壽三被獲矣

鐵嶺周壽三在南馬路開設煙館。被日警查拏周某潛逃。至昨日(十日)巡捕將海關偵知周壽三住西關銅鐘寺後街。即時捕獲約日內即引渡中國治罪云

校長克盡厥職

鐵嶺北關第二國民學校校長張聯奎氏。自充任後。對於一切教程之選備。校務之設施。均有條理。故校務頗爲起色。至男女教員。亦均得人云。」

蓋平

債券緩期開籤

農商部實業有獎債券。第四期開籤之期。原定於本年八月十二日。茲奉天實業廳。通飭各縣略。謂前准實業債券局代電。前經上海。及各省分銷處。函稱現在時局不靖。銀根緊急。請予緩期前來。茲改於夏歷八月十二日。再行開籤。飭縣知照等因。仰即轉飭所屬遵照云云。縣公署奉令後。當即布告周知云。

令裁撤自衞團

縣公署前奉省署訓令。淸鄉章程。業已實行整頓。自無設立自衞團之必要。令到即予取銷云云。本縣奉令後。當即飭令孟分團長轉令所屬一律裁撤云。」

官烟舘亦犯案

南門裡徐家巷子住戶張凌閣。恃其弟張振濤(奉天某師參謀)之勢。在家賣烟。開燈供客。每日獲利不少。號爲官烟舘云。月之四日。不知何故。被一區葛巡官帶警捕獲。當場並提烟客二名。連同煙具等物。一並帶區。淡縣懲辦矣。

海城

保人牽連已得開釋

海城平康里前有戴寵甫者。與妓女黛玉昵識多年。該妓在玉鳳堂搭住。近來已隨戴奉武從良去訖。該戴某一親生女孩。(年十二歲)其生母已亡。然女孩時常跟隨父親。多有不便。戴某因妍斷絕關係。立意故圖。欲在他處作事。惟念該女孩無一倚倚。交與黛玉。又恐受其虐待。因之託馬蘭亭介紹。將該女寄與素有情誼之劉錫三家中。以爲棲身修養之計。並借去奉票百二十元。爲謀事之資斧。發後。即赴奉天而去。戴某走後。黛玉即欲從中弄巧。藉以詐財。特來劉錫三處。要索。此孩。劉即將介紹之馬某找至。當面說明。戴某寄汝借錢之原由。此孩又屬戴某親生。汝已從良。毫無關係。決無要此孩之理云。黛玉聞有借錢之關係。則以少數錢項備親爲要求。劉尤未能允。黛玉藉有借錢之詞。即赴一區控訴。所控劉馬二人同通作弊。盜賣人口。即將馬某傳案拘押。究訊此事。而戴某如不到案。此事難以分明。故馬某取保親自赴奉。幸在某機關遇見戴某。而戴某聽說劉某受此牽連。馬某受此狗屈。實出無辜。即同馬某來到海城一區聲明一切情由。始將馬某之名譽挽回。冤屈洗淸矣。

撫順

巡長克盡厥職

撫順縣第一區巡長解某。自任差以來。對於公務。頗能認眞。遇有商民之事。極力排解。所司職務。不辭辛苦。每日夫勤矢愼。若該巡長者。可謂克盡厥職矣。

馬車軋傷幼童

海城爲商埠之區。人烟稠密。車馬衆多。而街道又甚窄狹。用人爲之不便。昨(十一)有大新屯李姓婦者。携帶幼孩。進城。探親。行至小南門裏。中和當前。忽由東來一拉客馬車。任意疾馳。該婦一時躲避不及。致將婦人擁倒。車輪由小孩頸項軋過。傷勢很重。當時幸未氣絕。經小南門派出所巡長王成志君急催趕上。立將車夫拘住。看管一面將婦人小孩送往保和醫院調治並將車夫解送警察所拘押。將來如何罰辦。小孩是否有性命之憂。俟訪明再續。

孫興仁	小洋一元
安立讓	小洋五毛
包萬經	小洋五毛
劉國文	小洋五毛
于傳智	小洋五毛
朱長寬	小洋五毛
王雲堂	小洋一元
李樹興	小洋一元
楊金樑	小洋二元
李仲秋	小洋二元
顧榮慶	小洋一元
戰肇澄	小洋一元
楊徽魁	小洋五毛
李樹茂	小洋一元
冷德甫	小洋一元
冷紹第	小洋一元
增盛裕	小洋一元
恆泰裕	小洋一元
胡雲奇	小洋一元
黃克觀	小洋一元
胡顧九	小洋一元
劉治剛	小洋一元
宋壽亭	小洋一元
林有光	小洋一元
王吉平	小洋一元
楊徽漢	小洋一元
冷紹德	小洋一元
潘書山	小洋一元
劉漢榮	小洋一元
傅培泰	小洋一元
永與福代辦	小洋四元
同盛和代辦	小洋六元
冷散亭	小洋四元
冷蓉塘	小洋四元
鄭先生	小洋四元
無名氏	小洋三元
梁福臣	小洋五毛
宋鴻鈞	小洋五毛
宋鴻發	小洋五毛
才輔臣	小洋一元
樂玉堂	小洋一元
王欽堂	小洋五毛
吳樹槐	小洋一元
楊坪	小洋五毛
永增福	小洋二元
曲元稆	小洋五毛
林如	小洋五毛

共洋六十四元五毛

發起人 劉翠榮 劉晉旺 劉寅薰 孫馬山

本社啓事

本社今在左記各處設立分社以後如有刊登廣告及訂閱報紙者向當地分社接洽可也

旅順博多町十四番戶 金州城內東街 普蘭店 熊岳城驛 貔子窩 鞍山 撫順 營口 大石橋 蓋平城裡 長春 范家屯 四平街 開原 公主嶺 哈爾濱 三十里堡 萬家嶺 許家屯 鐵嶺 小崗子日新街 沙河口十二區 奉天驛前浪町五號地 青島 瓦房店 柳樹屯 本溪湖 海城驛 安東 遼陽 新台子 伊通縣

孫國珍 大德豐 商務會 杜染香 恒順泰 馬奉一 譚鐘講 華商公議會 牛香圃 楊憾吾 大光煤炭公司 王紹廷 南滿勳記公司 丁資三 林敬伯 宮蘊茟 王精珊 曲大川 德生合 義盛興 平記大藥房 革務世藥房 李于實才 張鶴泉 萬玉翰 劉潮亭 景子山 丸重公司 鄧茂陽 社冀綬 燕起臣 李紀春

後藤デシン

出動！ 出動!!!

消毒防臭 後藤滌馨

由來 滌馨由大日本帝國醫科大學教授藥學博士下山順一郎君發明從臺灣總督府專賣局神戶支局所創製

特色 滌馨原是樟腦物質製成由傳染病研究所所長醫學博士北里柴三郎君驗妥其香氣甚好其色黑其液濃厚也
滌馨專爲殺蟲起見而造並無毒質混和清水即成乳白液及不損皮膚、巾帛、使用方法甚易能除滅臭氣且適用於洗濯汚衣等爲最妙與肥皂一式

用法 滌馨遇有汚穢之處以及尿坑糞桶等每日一回用此藥洗之則大小蟲均可立即除滅此乃近世第一衞生之良藥也
滌馨當用之時莫好將清水裝洋瓶內加和藥水(如左開圖樣)攪和之而洒洗汚穢之處則臭氣自然消滅再若一時要多量取所要之清水加和五十分之一藥水攪和可用凡衞生家不可不少之妙藥也

注意 若將此藥水不加和清水則要用倒滅其靈効因此藥水重而不浮於濁水之面常要沈下面以故也
布糙衣服逢有油膩等漬須將此藥水宜和溫水當時洗濯其漬盡可退去如有毛織等物亦宜用此藥水幷多攙淸水(切忌溫水)同時洗濯功効無比敬告愛惜衣服者務宜常備此藥洗滌則衣服永無臭穢之氣於衞生禆豈淺鮮哉海內明哲當注意焉

製造發賣元 神戶市八雲通四丁目 株式會社後藤デシン本舖

能治癒腦神經病而增進作事之能力之神効健腦丸

島村博士有効證明

健腦丸

一般効能
頭如物壓心地恍惚者。記憶力薄弱缺決斷力者。頭暈目眩夜內不得安寢者。稍一勞作卽覺倦怠者。食後作以及便秘者。神經過鈍或過敏者。雖讀文而不解其意者。無論視何物皆抱悲現者。

島村博士證明 腦病良藥 健腦丸 KENNOGWAN

主治効能 腦充血、腦膜炎、神經痛、善忘症、頭痛、耳鳴、便秘、中風、腦貧血、逆上症、眩暈、腦溢血等。

特長 本劑若能常用、可防中風及腦溢血等症、並能(防止便秘)使記憶力增進頭腦淸明、種種効能、不可勝數。

五日分 金三十錢 十日分 金六十錢 二十日分 金一圓 一月分 金一圓九十錢 二月分 金三圓六十錢

本舖 丹平商會藥房 大阪市順慶町通三丁目 東京市日本橋區箔屋町

三井物産會社出帆
定期行輪
▲開往北美新金山及斜得爾各埠(經過神戸橫濱等埠)
●富田山丸 十月十日頃
●伊吹山丸 九月十八日頃開往
轉運旅客貨物可以承辦所有水脚等項請照會敝處賬房可也
大連山縣通 三井物産會社 船舶部出張員 代表電話五〇八五
荷物取扱店 大連山縣通 宮崎商會 電話 一一二五・一九五二

政記輪船出帆
定期行輪
開往上海 ●升有利 ●萬利 九月十六日午後六時 ●增利 九月十六日後六時 ●平洋 ●升平 九月十七日午後六時
開往芝罘 ●同利 九月十五日午後六時 ●永利 九月十四日後六時 ●有利 九月
開往威港 ●福利 ●祥利 九月 日後六時
開往龍口 ●得利 九月 日後六時
開往安東 ●上利
開往香港 ●英帝 日後六時 日後六時
政記輪船股份有限公司 代表電話五一四〇番

大連汽船出帆
定期行輪
●開往青島、上海 榊丸(滿鐵航路船) 九月二十日正午
●開往天津 西京丸 九月十六日正午 長平丸 九月二十二日後六時
●開往龍口往復共旅順寄港 長平丸 九月十六日正午
●開往安東 龍平丸 九月十七日正午
●開往營口、大連、阪神 天潮丸 天潮丸 九月十九日後三時 九月三十日後三時 長順丸 營口發 大連發 營口發 大連發 日頃 日頃 日頃 日頃
現在營口與滿鐵各主要驛間承辦水陸聯絡貨物之運輸
營口代理店 三井物産株式會社牛莊出張所 電話七七番
大連山縣通 大連汽船株式會社 電話代表番號五一九〇 賬房(電一一七五番)

阿波共同汽船出帆
▲共同丸 十六日 十五日芝罘青島開
▲共同丸 廿一日 十九日南浦阪神
▲共同丸 廿二日 日元山釜往
▲共同丸 廿六日 日天津開往
▲共同丸 廿三日 十八日芝罘威海仁川
▲東號 日芝罘開往
本社與山東鐵道及朝鮮鐵道之間承辦聯絡運輸貨物
大連山縣通七區七號電話二八〇九〇一
阿波共同汽船會社

滿洲運輸汽船出帆
定期行輪
開往皮子窩復航象島
○利生丸 九月十五日前八時
開往柳樹屯 自九月一日
○瑞信丸 大連開 上午七時 下午三時 柳樹屯開 上午九時 下午五時
出露西亞町海岸放航因旅客希望可以寄航海貓島
大連市露西亞町海岸 滿洲運輸株式會社 海運部 電話一九四番 大山通荷客取扱所電話一七六番

敝組向以機械鋼鐵五金油漆爲營業荷蒙各界諸君信任已多年矣因此敝東親身赴英美德法各名廠而訂各種新式機械兼附屬品以期物美堅固而應諸君之用但希不負各惠顧信任之雅意也如蒙賜顧請駕臨一覽不勝歡迎之至
大連市山縣通十九號地
合名會社原田組
電話四一〇、九二五、三五一九番

永善茶園
(早)(七月廿三日)(演)
排演 新戲
(晚)(七月廿三日)(演)
張德福 菊仙 李永九 小小菜豐 郝福奎 趙小王雲 寶奎 少金 許 汪 楊 [illegible]
祥符縣 大登殿 伐子都 二本 双標計

電影大戲館廣告
敬啓者。本館集合資本金。數拾萬圓。在小崗子。露天市場北部新築大戲館一所。命名曰電影大戲館。於日前已經落成。並由日本東京。中國上海。購來全球各國出奇美術新片。五色彩片及西洋美術戲法。奉天男女時調大鼓。中國古事電片。特請中國人辯士說明。以便利中國人顧客。風雨不住。早晚準演。電片三日更換務望中日各界諸君者駕來一觀方知言之不謬也。恐未週知特此佈告。

大連西崗子露天市場
電影大戲館
七月廿三○廿四○廿五日演題錄
一 美國火燒庫房水龍救火
二 法國偵探捉賊
三 國軍兵戲奶媽子
四 修理氣車招禍
五 打彩變戲法奇景
六 互強盜計偸盜被捉
七 双匪交戰
八 美洲大開
九 歐洲盤奇
十 瘋人攜笑
價目 包箱一元五毛 頭等一元 二等一元正 池座二毛 樓座一毛五分 童子半價

啓者本號專由外洋自運各種鋼鐵材料洋釘平瓦白鐵銅鐵鉛條瓦斯管及建築用銅鐵門鎖拉手荷頁插鎖門鈎螺絲釘掛鎖帽鈎機械油軸油臭油清油雜色洋漆鉛油磁壺盆碗鋼種製物及油房所應用器具無所不備價値格外公道如蒙賜顧敝號不勝歡迎之至恐未週知特此聲明
總經理滿洲油漆會社各色油漆
五金鐵行 義泰號主人謹啓
大連市浪速町二丁目五二番 長電話一八二九番

大連西崗子福德街三十三番地
純粹國貨
本公司雇用超等工師榮選極上礦物精造雙獅球牌各種洋燭價廉物美較之舶來品有過之無不及也祈各埠客商賜顧爲盼
華商 大陸洋燭公司
電話二五〇一番

本藥房新近特約販賣各本舖各工場所用藥品及繭紬莊草帽莊所用漂料無不全備批躉零售格外公道如旨賜顧一律歡迎特此希奉藥名列左
工業用藥品 化學用藥品
醫療用器械 理化學器械
衛生諸材料 醫藥用藥品 繪具染料類 一般塗料類
小倉 日新堂藥房
經理主任 張明軒
大連市信濃町一〇一番地……(電話二二三八番)

坂土蘭土洋灰界之霸者
龍牌 小野田洋灰
大連市西通壹丁目
小島定吉商店
長電話五七〇番

營業課目
民國軍需品 呢絨 毛毯 一概 批發
滿蒙毛織株式會社製品販賣所
滿洲奉天浪速通貳拾參番地
合名會社 滿蒙商會
電話 日長六三八番 中一三六五番 一三二六番

●統治一下痢奏効神速
夫此「固腸丸」則係是日本國故陸軍軍醫總監正三位勳一等男爵松本順先生之方劑、而効驗之偉大、曾有一世諸大方之賞贊者也、本劑用於一切下痢患者周呑輒止瀉、立效如神、此乃理其病源、補其元氣、善消食物、健强胃腸、乃古今創有之肘後神方也
▲對症特効
◎虛泄 ◎濕泄 ◎滯泄 其他一切泄利 ◎赤白痢 ◎疫痢 ◎脾胃虛弱 ◎飲食不消 ◎小兒青便及其他下痢諸症無所不癒
照像機材料 藥種貿易商
大連市西通信濃町角
樂天公司
電話大連 三二九一番 振替大連 三四九九番

天然湧出
鐵靈鑛泉
神秘的靈藥
此劑係北里博士及以外十三名之博士學士等確實證明有効之靈藥卽最可佈之虎列拉菌若用六藥五%之水溶液當卽立斃
主効
胃腹病、貧血、神經痛、神經衰弱、淋病、呼吸器病、一切婦人病、皮膚病、一切下痢赤痢等無論何等猛烈之紅白痢疾等若服此藥不出一時間立有奇効(如無効者藥金返回分文不取)務請患斯疾者一試爲盼
定價金 一圓二十錢(市外送料三十錢)
大連市近江町百十一區四二
滿洲特約總販賣所
良倉商會藥品部
本藥鐵靈鑛泉爲記謹防假冒

健胃强肺
山田正路丸
ヤマダセイロガン
發賣元 大連東昌洋行
資誠堂鑑製
過有下痢肚痛等症一服本劑見效如神眞可謂整胃調腸之靈藥也
勸君肚裏稍覺不爽快立服本劑可也如果大意必有後悔不及之患
英米烟草 山田正路丸 發賣元 東昌洋行 電話一五二〇番
代賣店
大連市奧町 華西大藥房
大連、奧町 華泰大藥房
大連市西崗子 德記西棧藥房 天和大藥房 廣生堂藥房

刮臉次序 家庭牌香皂 安全剃刀 双美人牌洗臉粉 乾毛巾 双美人牌臉油 双美人牌香粉 眉清目秀

齒科醫學上理想之優良牙粉
双美人牌牙粉
双美人牌牙膏
這裝入鉛筒之內用時捏出甚爲便利旅行之時甚適用
品質優秀 實超過歐美製品矣

淋毒梅毒斷根良藥
哈郎清血丸
區々兩塊銀子可以除去終生之花柳毒根

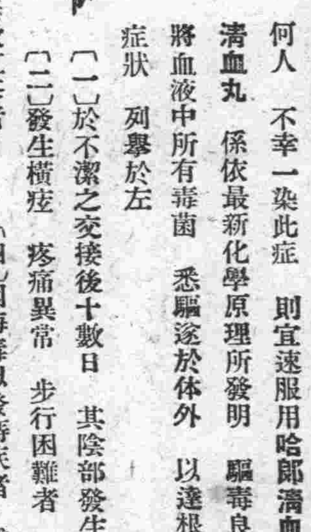

梅毒淋症之大害於人身 不待智者而後知焉 然世人概知其痛苦之可懼 而不知其毒之蔓延纏綿 無所窮極 以貽禍終生之爲大害是深爲可嘆也 夫梅毒淋症之害 不一而足 而其可懼者第一爲生殖之障害 在病症頑惡者 則陽莖腐壞 全失其形 在其症輕者 亦經久而突如再發 以致腐爛不可治 甚至其毒上發眼臉鼻口等處 醜陋怪惡見者掩鼻而走 不徒此也 凡一受此症者 雖治愈已久 而常慮其再發每身體有異 憂悶不措 疲勞精神爲促其命 人生不幸 豈有過於此者乎 故世人苟罹此症 則宜速施根本的治療 以掃除其毒 否則幸而不至現出醜惡狀態而其毒潛伏躰內 障害諸營養機關 血液混濁 精神衰耗 頭腦疼痛 四肢倦怠 鬱悶作疾竟至有生命之虞此故無論何人 不幸一染此症 則宜速服用哈郎清血丸 以根除其毒 爲要 此哈郎清血丸 係依最新化學原理所發明 驅毒良劑一經服用 則依化學的變化之作用將血液中所有毒菌 悉驅逐於体外 以達根治之目的 其効如神 玆將其適應之症狀 列舉於左

〔一〕於不潔之交接後十數日 其陰部發生小瘡 泄膿汁者
〔二〕發生橫痃 疼痛異常 步行困難者 或發熱頭疼身体異狀者
〔三〕於全身或肩背手足等處 發生無數紅疹者
〔四〕因梅毒以發痔疾者 或毛髮脫落 眼花模糊 視力大衰者
〔五〕咽喉疼痛 聲音枯憂 飲食無味且嚥下困難者
〔六〕淋症日久爲慢性 常泄膿汁 溺時覺疼痛者
〔七〕淋症梅毒畧已治愈 而其餘毒仍在 爲致頭痛神疲顏色蒼白者
〔八〕症狀頑惡而 常泄鼻汁 眉毛睫毛 均致脫落者
〔九〕因爲花柳病 服用種々藥物 而絕無寸效者

幸服本劑一瓶 則根治病毒 無復再發之虞 敬告諸彥 梅毒淋症者 原係頑惡之症自非研究病源 選擇良劑 以殲滅其毒菌斷難奏效 如彼陳々凡藥 糊塗一時者 固不足論也 望世之患者速服用此哈郎清血丸以証此言之不謬也近日有奸商羡望本劑之聲名 假冒清血文字 以圖射利者 顧客認眞留心哈郎字樣及骨牌商標庶乎不爲其所欺矣、

哈郎清血丸藥價 大瓶洋二元 每打二十元 小瓶洋一元二角 每打十二元
哈郎清血丸發售本舖 大阪清水谷西之町 順和公司大藥房
各埠大藥房均有出售就近採買試服爲幸

經理所
大連浪速町 賣藥會社
奉天四平街 大德生藥房
大連奧町 華西大藥房
長春北門外 中西大藥房
營口二道街 中西大藥房
安東市場通 井上誠昌堂
奉天小西關 廣濟堂大藥房

滿鐵火車
△往北車
△營口大石橋間▽
△大連旅順間▽